

# Nieuwsbrief WBE West-Twente



*Geachte Leden,  
Hierbij ontvangt u de  
2<sup>e</sup> nieuwsbrief van  
onze WBE.  
Wij hopen dat u deze  
met plezier leest.  
Voor verbeteringen  
staan wij altijd open.  
Mocht u dus suggesties  
hebben of  
verbeteringen dan  
horen wij het graag  
van u.  
De redactie.*

## **ADRES**

**WBE West-Twente**  
**Postbus 377**  
**7460 AJ Rijssen**  
**e-mail**  
**[wbwesttwente@telfort.nl](mailto:wbesttwente@telfort.nl)**  
**[www.west-twente.nl](http://www.west-twente.nl)**

## **Voorwoord**

Door onze hoofdredacteur Dinant Ligtenberg werd ik gevraagd het voorwoord voor deze nieuwsbrief te verzorgen. Onze voorzitter Jan Flim was verhinderd. In uw mailbox komt hiermee de tweede digitale nieuwsbrief van uw WBE. Een nieuwsbrief die ook nog in ons jubileumjaar verschijnt.

Dinant Ligtenberg vroeg in de jaarvergadering wie de nieuwsbrief leest. Als bestuur kregen wij nooit een reactie op de nieuwe wijze van verschijnen. Gelukkig bleek, dat deze wel gelezen wordt. Reden dan ook om door te gaan met de nieuwsbrief op deze wijze. Door de moderne technieken is deze snel in elkaar te zetten, aan te vullen en snel en vooral kosteloos te versturen via de e-mail. We weten dat niet iedereen beschikking heeft over internet of e-mail. Daarom vragen wij u de nieuwsbrief eventueel uit te printen voor uw combinatiegenoten of relaties die geen internet hebben. Onze nieuwsbrieven zijn overigens ook terug te vinden op onze site die steeds verder wordt opgebouwd. Kijkt u ook eens?

In dit nummer staat actuele lokale informatie die voor u van belang is. Het bestuur wil de nieuwsbrief graag gebruiken als middel om regelmatig alle leden te informeren over bepaalde ontwikkelingen. In dit nummer staat ook de oproep voor leden van een commissie die de faunatellingen moet gaan organiseren, iets waar we niet onder uit komen. We hopen van harte dat u zich bij ons meldt. Ook vragen wij u als leden zelf informatie aan te dragen, verhalen, teksten, foto's en dergelijke. Zonder actieve leden kunnen we niets. Ook anderen die zich nauw betrokken voelen bij onze WBE, kunnen kopij aandragen.

Ondanks de uitspraak van Jan Flim tijdens de jaarvergadering, dat het een rustig jaar was geweest voor uw WBE is de reewildcommissie en het bestuur erg druk geweest. Veel hiervan leest u terug in deze nieuwsbrief.

Op het moment dat ik dit schrijf lijkt het weer nog steeds de weg kwijt, de verwachting is steeds dat het in ieder geval warmer zal worden... Na een koude winter, een veel te koud en lang voorjaar is de natuur weken later dan we altijd gewend waren op gang gekomen. Wat dit zal betekenen voor ons wild, maar ook voor onze boeren, weten nog niet. Het weer blijft onvoorspelbaar. Een warme of zelfs hete zomerperiode kan de achterstand snel goed maken. De veerkracht van de natuur is onvoorstelbaar groot.

Binnenkort beginnen veel mensen met plannen, vakanties, maar ook de duivenjacht, eendenjacht en al een voorzichtig vooruitkijken naar 15 oktober. De komende tijd van vakanties kunnen de gedachten verplaatst worden. Bij terugkomst kunnen dan de zegeningen geteld worden die er zijn. Zeker nu dit jaar onze WBE 25 jaar bestaat. Een jubileum wat we niet zo maar ons voorbij willen laten gaan. Alle leden, deelnemers en begunstigers krijgen dan ook nog een uitnodiging van een feest dat wij dit jaar zullen organiseren.

Ik wens u veel leesplezier en een prettige (zomervakantie) tijd toe.

Jan Kreijkes  
vice-voorzitter

## Netwerk MTB routes door Twente.

### Permanente mountainbikeroutes

De WBE heeft opgevangen, dat op dit moment de gemeente Wierden medewerking wil verlenen aan de aanleg van zogenaamde MTB-routes door het buitengebied van de gemeente. In veel gevallen zullen deze moeten gaan over terreinen van particulieren omdat bestaande paden niet gebruikt zullen gaan worden.

Vanuit de regio Twente is hiervoor een aanzienlijk bedrag beschikbaar wat geïnvesteerd kan worden, zie

<http://www.regiotwente.nl/in-twente/toeristische-routes/238-mtb-netwerk-twente>.

De gemeente Wierden benaderd hiervoor particulieren met het verzoek om medewerking, c.q. hun terrein ter beschikking te stellen. Als u de website heeft bezocht en alle informatie heeft gezien, begrijpt u waarom de WBE adviseert hieraan geen medewerking te verlenen.

Grondeigenaren en gebruikers zal voorgehouden worden, dat het maar om smalle paden zal gaan die niet intensief gebruikt zullen worden. De aanleg gebeurt echter met zwaar materiaal waardoor het pad wat door het veld gemaakt wordt, feitelijk aanzienlijk breder is dan wordt beweerd.

### Verstoring en oneigenlijk gebruik.

Nieuwe paden in particuliere bossen, houtwallen, het moet zo 'landelijk' mogelijk zijn of tussen akkers en weilanden door, zorgt voor veel onrust onder het wild en tast ook de flora en het landschap aan. MTB'ers hebben geen oog voor de natuur en zijn alleen met zichzelf en hun fysieke prestaties bezig (denk aan de Amstelreclame). De paden zullen al snel gebruikt worden door wandelaars met loslopende honden.

Ook illegale motorcrossers zullen de MTB-paden volgen, zo is de ervaring. Omdat tijdens de laatste jaarvergadering de WBE heeft gekozen geen toezicht meer te laten uitvoeren, kunnen de gevolgen lokaal voor uw veld desastreus zijn.

Eigenaren die benaderd worden door het loket bouwen en wonen van de gemeente Wierden beseffen vaak niet wat de gevolgen zijn wanneer zij toestemming verlenen.

Wij adviseren u daarom u als jachthouders de ontwikkelingen in uw veld nauwlettend in de gaten te houden en vooral uw grondeigenaren te informeren.

Wij verwachten dat binnenkort ook de gemeenten Hellendoorn en Rijssen-Holtten in actie zullen komen om het regionale MTB-netwerk verder uit te bouwen.

Ook hier geldt jachthouders let op uw zaak!

Bestuur

Geachte leden,

De volgende foto's kwamen hier binnen. Het lijkt er op dat de hazen bij Mans Brinks daar in de bomen nestelen.



### Reewildinformatie voor recreanten.

#### Verstoring in het veld

Al enkele jaren komen er tijdens ledenvergaderingen opmerkingen over verstoring in het veld door recreanten en loslopende honden met de vraag of wij als WBE hieraan wat kunnen doen. Tijdens de laatste Algemene Ledenvergadering heeft de vergadering besloten, dat zij geen toezicht meer wenst in de vorm van een BOA betaald via de WBE. Aangezien andere handhavers nog nauwelijks actief zijn en toezicht in het buitengebied door de politie geen prioriteit heeft, en ook de kennis en betrokkenheid ontbreekt, zal verstoring van de fauna ongetwijfeld nog vaker plaatsvinden.

#### Publieksinformatie

Het afgelopen voorjaar is door de WBE begonnen met het ontwikkelen van publieksinformatie voor met name gasten van verblijfsrecreatiebedrijven binnen ons werkgebied. Als we kijken naar het aantal bedrijven binnen ons werkgebied met steden als Almelo en Rijssen en plaatsen als Enter, Nijverdal en Hellendoorn en het grote buitengebied met soms hele grote hotels, bungalowparken en campings, hebben we kans dat vele gasten willen genieten van ons mooie buitengebied. In samenwerking met Vereniging Het Reewild en een tweetal recreatieondernemers binnen ons werkgebied, Jolanda van Heun-Kleinjan van Recreatiepark De Tolplas en Rien Mol van Landgoed Het Rheins werden folders ontwikkeld gericht op de recreant.

Al voordat organisaties als Staatsbosbeheer en Natuurmonumenten met hun actie naar buiten kwamen voor het weren van loslopende honden in hun terreinen, was uw WBE al actief. Alle recreatieondernemers, van heel groot tot heel klein zoals de boerencampings en bed&breakfastaccomodaties werden benaderd en eerst digitaal geïnformeerd. Tijdens de Algemene Ledenvergadering werd op 23 april jl. de actie aan de leden gepresenteerd en kregen Jan Kleinjan en Rien Mol de eerste informatiepakketten overhandigd.

#### Wat kunt u doen?

Inmiddels zijn de diverse ondernemers voorzien van informatiepakketten met onze folders, informatie van Vereniging Het Reewild, de KNJV en de Nederlandse Vereniging voor Natuurtoezicht. Deze werden vaak enthousiast in ontvangst genomen. In totaal werden er zo'n 1000 kleurenfolders gedrukt en verspreid. Natuurlijk is dit onvoldoende voor alle gasten binnen ons werkgebied maar elke gast van informatie te voorzien is voor ons onbetaalbaar. Daarom is er de mogelijkheid de documenten vanaf onze site te downloaden, te printen en uit te delen. U kunt deze documenten vinden op onze website [www.wbwest-twente.nl](http://www.wbwest-twente.nl) onder Publieksfolders.

Mochten er in uw veld ondernemers actief zijn met een bungalowpark, camping of bed & breakfastaccomodatie, vraag deze dan of men gebruik wil maken van de informatie van uw WBE. Uiteraard kunt u de informatie ook zelf downloaden, printen en uitdelen.

We zullen later, waarschijnlijk volgend jaar, ook de VVV of Tourist gaan voorzien van informatie.

Bestuur

### Maaiadviezen

Vorig jaar zijn wij als WBE begonnen met het informeren van de besturen van LTO Noord afdelingen binnen onze WBE over de wijze van maaien en het sparen van jong wild en jonge (weide)vogels. Ook het bestuur van Landschapsvereniging De Reggestreek en de meeste loonbedrijven die actief zijn binnen ons werkgebied en voor zover bekend bij de bestuursleden, zijn benaderd met informatie. .

Ons verzoek aan LTO was om via hun kanalen de leden te informeren over een wijze van maaien waarbij het wild meer kans maakt te ontsnappen aan de machines. We zijn ons er van bewust, dat vooral de laatste jaren de snelheid van het maaien en vooral de breedte die in één keer meegenomen wordt, enorm zijn toegenomen. Deze schaalvergroting geeft jong wild en nog niet vliegvlugge bodembroeders weinig kans. Zeker wanneer dit op de traditionele manier gebeurt, van buiten naar binnen.

Er zijn andere manieren die net zo goed toegepast kunnen worden, maar dat zal een kwestie van willen en wennen zijn. Naast de manier van maaien is het vooral belangrijk, dat jagers goede contacten hebben met de boer. Als iemand vermoedt, dat er reekalveren in een stuk grasland kunnen liggen, zal dit voor het maaien eerst nagezocht moeten worden.

Dit jaar hebben wij deze actie herhaald, waarbij ook de Agrarische Natuurvereniging Land&Schap benaderd werd met het verzoek om hun leden, o.a. in de gemeenten Hellendoorn en Rijssen-Holt en te informeren. Het gaat natuurlijk niet alleen om maaiverliezen te voorkomen, maar ook kunnen kadaverresten het gras (bijv. kuilvoer) vervuilen en tot ziekte onder het vee leiden.

Wij weten niet in hoeverre bestuurders van deze organisaties bereid zijn de informatie door te geven, maar het is in ieder geval belangrijk, dat u zelf goede contacten in het veld heeft.

De informatie, het maaiadvies is ook terug te vinden op onze website [www.wbwest-twente.nl](http://www.wbwest-twente.nl) onder Maaiadvies. U kunt de informatie ook zelf downloaden, printen en weggeven.

Bestuur

### Verslagen werkdagen SBNL inleveren!

Ondanks het snelle droeve einde van uw o zo succesvolle beheer van de bosjes, houtwallen en singels de afgelopen jaren heeft SBNL het verslag nodig van alle uitgevoerde werkzaamheden in het seizoen 2012-2013. Daarom langs deze weg het dringende verzoek voor zover dat nog niet is gebeurd, de formulieren verslag werkdag direct ter beschikking te stellen aan uw biotoopcoördinator, Peter van der Vegt, Herbert Oudendijk of Dinant Spengelink of eventueel deze direct rechtstreeks op te sturen naar:

**SBNL**  
**Maarsbergseweg 53a**  
**3956 KV LEERSUM**  
of [info@sbnl.nl](mailto:info@sbnl.nl)

Helaas hebben wij afscheid moeten nemen van Teun van der Vegt (terreinbeheer) als direct gevolg van het besluit van SBB om de beheerovereenkomst te beëindigen. Op onze Algemene Ledenvergadering was hij aanwezig om afscheid te nemen van zijn vrijwilligers. Zijn werkzaamheden bij SBNL zijn overgenomen door ing. Rini H.J. Smits [r.smits@sbnl.nl](mailto:r.smits@sbnl.nl).

De informatie over uw werkzaamheden in het veld zoals het aantal gewerkte uren, de gemaakte meters en de diverse werkzaamheden heeft SBNL nodig. Elders in het land zijn nog wel WBE's actief via SBNL op SBB-terreinen, zij moeten een kans krijgen om het werk voort te kunnen zetten. Onze, uw cijfers van al het werk zijn daarom hard nodig om de jaarlijkse rapportage te maken. Met deze cijfers kan aangetoond worden, wat beheer nu werkelijk inhoudt. Het verslag over 2011-2012 van Overijssel-Zuid, waaronder uw WBE valt, is ook te vinden op de website van SBNL onder kleine landschapselementen. Ook op de website van uw WBE kunt de verslagen vanaf 2005 inkijken en downloaden ([www.wbwest-twente.nl](http://www.wbwest-twente.nl) onder Beheer kleine landschapselementen).

**Daarom in deze nieuwsbrief een duidelijke oproep om de informatie, als u deze nog niet heeft doorgegeven, direct ter beschikking te stellen.**

Bestuur

## Faunatellingen

### Oproep voor commissieleden!

Tijdens onze ALV kwamen de faunatellingen aan de orde. Al enkele jaren wordt u als lid vrijblijvend gevraagd om gegevens over de aanwezige fauna in uw veld op te geven. Faunatellingen is een initiatief van de KNJV en werd een aantal jaren geleden gelanceerd als aanvulling op de afschotcijfers. Afschotcijfers, dat wat bemachtigd is (=lees dood) zijn, mits correct opgegeven, exacte cijfers. Wat er in de velden nog loopt, kruipt, zwemt of vliegt, zien we zo niet en zullen we ook nooit exact kunnen vaststellen. Zo is er in februari ieder jaar de telling van knobbelzwanen en meerkoeten. In april wordt de stand van onder meer de hazen, konijnen, patrijzen en fazanten maar ook de kraaiachtigen geïnventariseerd. Op de derde zaterdag van juli worden alle eenden en ganzen geteld.

Faunatellingen waarom? Grote onzin? Nee, absoluut niet!

Steeds meer moeten we als jagers aan kunnen tonen, dat we doen wat we zeggen dat we doen, oogsten van een jaarlijkse aanwas zonder de populatie aan te tasten. Alles volgens het wise-use principe. Maar is dat echt wel zo, is lokaal soms niet de hazenstand sterk achteruit gegaan of is de fazant verdwenen? Als het goed is wordt dan ook het afschot minder of blijft afschot mogelijk tijdelijk achterwege. Deze cijfers krijgen wij als WBE echter niet van onze leden. Ook inventarisaties van de levende fauna in ons veld zijn niet tot slecht beschikbaar. Het is dus helemaal niet zo maar aan te tonen dat wij ons als jager weidelijk gedragen. Let wel; op deze wijze rekenschap geven van ons handelen in het veld, zal steeds vaker door de maatschappij aan ons gevraagd worden. Het zal even wennen zijn, maar er valt niet aan te ontkomen. Hoe vaak wordt er nu al niet bij het bestuur geklaagd over schade door knobbelzwanen. Niemand kan ons echter vertellen hoeveel zwanen er jaarlijks waar verblijven en of het er nu minder of meer zijn geworden. Bij de nieuwe wet (die er al lag en ook een nieuwe versie), is al ingebouwd, dat het al mogelijk is jacht op diersoorten te verbieden als niet aangetoond kan worden, dat afschot over de aanwas plaats vindt van een gezonde, qua aantallen veilige populatie. Deze bevoegdheid mag Gedeputeerde Staten nemen. (KNJV en NOJG hebben hier tegen niet geageerd, enerzijds om geen slapende honden wakker te maken, anderzijds omdat zij het weidelijkheidsprincipe in hun vaandel hebben waarin dit letterlijk is vastgelegd). Deze ontwikkelingen moeten we voor zijn, regeren is immers vooruitzien. Zo zijn we ooit aan onze WBE begonnen en mogen niet het gevaar lopen om rustig achter over te leunen en maar af te wachten wat over ons heen komt. Pro-actief bezig blijven in plaats van gigantisch veel energie moeten steken in allerlei ad-hoc maatregelen.

Tellingen zullen nooit exact zijn, daarvoor zijn we van veel te veel factoren afhankelijk waar we geen grip op hebben. Wel geven over een aantal jaren genomen de waarnemingen belangrijke indicaties over de populatie ontwikkeling van soorten. Leden van de KNJV hebben al een aantal jaren kunnen lezen over de faunatellingen zoals deze jaarlijks georganiseerd worden en waar veel WBE's in het land enthousiast aan meewerken. Echter in het oosten van het land is de medewerking gering. De oorzaak? Karakter? Wantrouwen? Onvoldoende eigen belang? Uiteraard over degenen die al jaarlijks vrijwillig meewerken en gegevens inleveren niets dan lof, echter zijn dat er veel te weinig binnen onze grote WBE.

### Deining rond agrarisch natuurbeheer

Hieronder staat informatie van de Stichting Beheer Natuur en Landelijk gebied, een organisatie die een belangrijke rol speelt in de ondersteuning en promotie van agrarisch natuurbeheer in ons land.

De afgelopen dagen is er in de media de nodige aandacht geweest over een Rapport voor de Raad van de Leefomgeving en Infrastructuur over het agrarisch natuurbeheer. Kort gezegd: het agrarisch natuurbeheer boekt weinig resultaat, steek het geld liever in ander natuurbeheer. Althans zo staat het in de pers met koppen als Agrarisch Natuurbeheer fiasco. Wie het advies van de RLI erop naleest, krijgt een veel genuanceerder beeld, stelt Jos Roemaat in een reactie, waaraan het SBNL-bestuur zich conformeert. Ook staatssecretaris Sharon Dijksma reageerde door volmondig de bijdrage van de agrarische en particuliere sector aan het natuur- en landschapsbeheer te ondersteunen.

In het rapport is veel onderzoek naar de effectiviteit van het anb in de afgelopen 20 jaar bij elkaar gebracht. Daarin zit niets nieuws, constateert Roemaat. 'Er staan ook suggestieve zinsneden in het rapport, als zou het agrarisch beheer bijna net zo duur zijn als het beheer van de grote natuurterreinen. Niets is minder waar: in de afgelopen 20 jaar is jaarlijks tegen de 600 miljoen euro uitgegeven aan natuurbeheer in Nederland, waarvan nog geen 10 % voor agrarisch natuurbeheer. In een wetenschappelijk onderbouwd rapport passen dit soort suggesties niet.' Hij benadrukt dat het echt jammer is dat er niet wordt gerept over het feit dat we al meerdere jaren met het Ministerie en de Provincies werken aan verbetering van de resultaten van het agrarisch natuurbeheer. De laatste 2 tot 3 jaar zijn de positieve voorbeelden op veel plekken duidelijk zichtbaar. Eendrachtig werken we momenteel aan fundamentele verbetering van het nieuwe stelsel dat per 1 januari 2016 ingaat, waarbij regionale collectieven de verantwoordelijkheid nemen voor de uitvoering. In de conclusies van de RLI wordt maar heel summier op deze aanpak gewezen. Daardoor krijgt het negatieve uit het verleden in het rapport veel meer aandacht dan de aanpak in de toekomst, aldus de reactie van Roemaat, die door het SBNL bestuur ten volle wordt gedeeld.

SBNL

Wij kunnen ons als WBE, één van de grootste en oudste WBE's van het land, niet meer permitteren om niet met goede betrouwbare cijfers te komen. Er wordt naar ons, c.q. u gekeken! Kort gezegd komt het er op neer dat wanneer er sprake is van jachtbeperkingen of inperkingen van schadebestrijding en beheer het bestuur van uw WBE platgezegd 'met de kloten voor het blok komt te staan'. Wij mogen ons en u mag zich niet kunnen beroepen op het beruchte 'wirhaben es nicht gewußt'. Wij hoeven als WBE het wiel niet meer uit te vinden. Landelijk is er meer dan genoeg ervaring opgedaan met faunatellingen. Juist onze grote WBE met zijn vele aangesloten jagers zou een groot reservoir moeten vormen van vrijwilligers die het bestuur kunnen ondersteunen.

Tijdens de ALV van 23 april 2013 werd al aangegeven dat de WBE een commissie moet krijgen op korte termijn, van 3-5 personen, verbonden aan onze deelgebieden die zorgen voor een aansturing van de tellingen. Zij enthousiasmeren de leden, verzamelen gegevens en laten deze verwerken. Het is heel goed mogelijk om daarbij buitenstaanders met kennis van zaken in te schakelen zoals IVN of natuurwacht. Echter is het wel 'lullig' om zo blijk te geven van eigenlijk te weinig interesse in alle aspecten van het beheer en de jacht. DE WBE kan de structuur, middelen en onderdak beschikbaar stellen. Met faunatellingen mag nooit maar één persoon belast worden zoals nu vaak gebeurde met bestuurslid H. Bloemendal. Dit legt een veel te grote druk op deze persoon. Ook de organisatie kan door onverwachte omstandigheden veel te kwetsbaar worden (alles ligt dan op de kont). Er is absoluut een groep nodig voor de gehele be- en afwerking, het werk, de ondersteuning en de (onderlinge) verantwoording. Deze moet qua samenstelling ook een geografische spreiding hebben, de deelgebieden binnen onze WBE. De tellingen zelf moeten echter door de jagers worden uitgevoerd in het veld, dit is gewoon een moeten, op jacht gaan kunt u immers ook wel zelf. De data zijn landelijk vastgelegd en ruim op tijd bekend. Desnoods laten uitvoeren door (buur)jagers of leden van natuurbeschermingsorganisaties, waar zij dit zelf absoluut niet willen of door overmacht niet kunnen.

Wat betreft de wintertelling in februari voor knobbelzwaan en meerkoet moeten er binnen onze WBE meer cijfers komen.

De faunatelling, het waarnemen en vastleggen van de wildsoorten (haas, fazant, patrijs enz.) en schadesoorten (o.a. kraaiachtigen) kan mooi gelijktijdig, c.q. aansluitend met één van de reewildtellingen op een morgen uitgevoerd worden. De zomertelling is altijd op de derde zaterdag van juli: de telling van alle ganzen (incl. nijlganzen). Ook in het kader van de provinciale GAK (Ganzen Afstemming Kader) waarin ook de jacht via de FBE deel neemt, legt ons deze verplichting op. Daarom in deze nieuwsbrief de zeer urgente oproep van uw bestuur om zich aan te melden voor deze commissie voor 1 juli 2013!

Aanmelden bij ieder bestuurslid van de WBE is mogelijk, laat ons niet in de steek!

Bestuur  
J. Kreijkjes



## Kraaien -duivendag 2013

Tijdens de laatste algemene ledenvergadering is er te kennen gegeven dat er behoefte is aan een kraaien-duivendag in september.

Rien Mol van "het Rheins" heeft een fantastisch aanbod gedaan om na de jacht op het landgoed een gezellig samenzijn te organiseren met een hapje en een drankje.

We worden verwacht op 7 september om 11:00 aan de Reintzijweg 1b in Enter.

Voor die tijd kun je vanaf zonsopkomst kraaien en duiven schieten in je eigen veld.



Als je nog plaats hebt voor gastjagers horen we dat graag. Opgave kan bij de volgende bestuursleden: Hans Bloemendal; Jan-Mark Flim; Jan Kreijkjes en Dinant Spenkelink. Of via mail: [wbewestwente@telfort.nl](mailto:wbestwente@telfort.nl)

*Hier had uw bijdrage  
aan onze gezamenlijke  
nieuwsbrief kunnen  
staan!*

### Gebruik kunstlichtvergunning

Inmiddels kreeg elke aangesloten jachtcombinatie bericht, dat uw WBE van de FBE weer een ontheffing heeft ontvangen om gebruik te mogen maken van kunstlicht voor het bejagen van de vos. Dit op grond van het nog voorkomen van het korhoen op de Sallandse Heuvelrug en het feit, dat binnen onze WBE nog enkele erkende weidevogelgebieden liggen. Graag willen wij u er nogmaals op wijzen, dat er aan het gebruik maken van de ontheffing voorwaarden verbonden zijn. Dit werd in de begeleidende informatie nadrukkelijk aangegeven. U mag hiervan gebruik maken op volgens de FF-wet bejaagbare gronden, u heeft dus de jacht gehoord en een geldige verklaring voor beheer en schadebestrijding. Alleen een zogenaamde gebruikersverklaring is onvoldoende!

U moet, als u van deze ontheffing gebruik wilt maken, eerst contact opnemen met de secretaris van de WBE: D. Spenkelink telefoon 06-51406189 of een email sturen naar JMA Flim ([janmarkflim@live.nl](mailto:janmarkflim@live.nl)). U krijgt dan een kopie van deze ontheffing toegezonden krijgen per mail.

Voordat u gebruik maakt van de ontheffing moet u dit minimaal 48 uur vooraf aanmelden bij Jan-Mark Flim telefoon 06-55727224. U moet melden door wie geschoten gaat worden en met welk voertuig (merk, type, kleur en kenteken) u op pad gaat.

Let op, dat als u op pad gaat, in het bezit bent van alle kopieën! Een bindende verplichting is om altijd binnen 24 aan D. Spenkelink of J.M. Flim terug te melden wat het resultaat is geweest, ook als er niets geschoten werd! Tijdens de voorlichtingsavond over de FRS werd nogmaals duidelijk, dat dit een verplichting is die voor een ieder geldt!

Bestuur

### Jachtschieten in midden-Overijssel

Afgelopen 7 Mei jl. organiseerden KNJV midden-Overijssel i.s.m. Schietvereniging SDVV te Almelo voor de eerste keer, op de vaste eerste dinsdagavond van de maand, jachtschieten. Er kon in verschillende houdingen geoefend worden zoals aangestoken, vanuit een "hoogzitje", liggend, knielend of vanaf een bersstok.

Er was ook een gelegenheid om het geweer op 100 meter in te schieten onder begeleiding van een gediplomeerd schietinstructeur. Enkele enthousiaste sportschietende jagers met veel ervaring in deze verschillende houdingen hielpen bij het schieten in de verschillende houdingen. De opkomst bedroeg deze eerste keer 9 jagers en enkele geïnteresseerden die eerst de kat uit de boom wilden kijken.

Er werd onder andere aandacht besteedt aan de veiligheid op de baan en het verbeteren van de schietprestaties. Dit verbeteren van de schietprestaties werd meestal gerealiseerd door extra aandacht te besteden aan de schiethouding.

De aanwezige jagers die deel namen waren erg enthousiast over deze avond en hadden enkele punten van kritiek. Aan deze punten van kritiek word gewerkt zodat met ingang van 4 juni aanstaande de deelnemers nog beter van dienst kunnen zijn.

De eerst volgende avond jachtschieten, op de vaste eerste dinsdagavond is vanaf **4 juni** elke dinsdag en begint vanaf 19.15 uur tot 23.00 uur.

De schietbaan van schietvereniging SDVV bevindt zich aan de Robbenhaarsweg 29 te Almelo.

Extra informatie kan verkregen worden door een mail te sturen naar [jachtschieten@live.nl](mailto:jachtschieten@live.nl)

De kosten voor deze avond zijn de reguliere baanhuur van 15 euro, dit is inclusief een heerlijke bal gehakt nadien in de gezellige kantine.

Vergeet uw geweer, voldoende munitie en schiethulp, die u in het veld ook gebruikt, iet mee te nemen. Dure jachtmunitie verschieten om een gaatje in het karton te maken is niet nodig. Voor de meeste kalibers bestaat er wel goedkopere oefen munitie. Dus dit hoeft een leuk avondje jachtschieten niet in de weg te staan.

Tot ziens in Almelo!



### Weidevogelbeheer

Uw WBE is actief betrokken bij het beheer van de weidevogels in zowel de begrensde weidevogelgebieden 'Bekkenhaar' als 'Daarleseveld' via de door de provincie aangewezen gebiedscoördinator als bij de bescherming door het IVN 'Rijssen - Enter' bij Rijssen.

Beide organisaties hebben ons zeer indringend gevraagd onze leden opdracht te geven de predatoren zwarte kraai en vos scherp te bestrijden (en de nijlgans op verzoek van het IVN).

Hierover hebben wij onze betrokken leden intensief geïnformeerd. Het één en ander is niet vrijblijvend meer, maar een dwingende verplichting, willen wij bijvoorbeeld volgend jaar nog weer een kunstlichtvergunning krijgen. Herhaald is daar om opgeroepen acties uit te voeren en ook de resultaten terug te melden. Helaas kan het bestuur zich niet aan de indruk onttrekken, dat de oproepen niet bij iedere betrokken jachthouder gehoor vinden. Uiteraard zijn we zeer blij met degenen die zich wel het lot van de weidevogels aantrekken.

Als jager/schadebestrijder heeft u een maatschappelijke taak die vervuld moet worden in uw eigen belang, maar ook in het belang van uw buurjager en natuurlijk elke natuur liefhebber.

We mogen elkaar hierop gerust aanspreken.

### Jachthuurovereenkomsten

Zoals al tijdens de ALV door H. Bloemendal meegedeeld, is uw WBE volop bezig met nieuwe jachthuurovereenkomsten. Zo zijn er inmiddels nieuwe overeenkomsten binnen gekomen van enkele grote organisaties.

#### -Waterschap Regge en Dinkel

Van het waterschap is een nieuwe jachthuurovereenkomst binnen gekomen. Inmiddels is begonnen met het uitzoeken van de velden om de verschillende watergangen en terreinen te kunnen onderverhuren. Dit blijkt echter een hels karwei te zijn. Ter illustratie: voor 9 'relatief eenvoudige' contracten, is 3 man van uw bestuur 3,5 uur bezig geweest om onder meer lijsten en kaarten te vergelijken om de gegevens te kunnen invoeren voor het opstellen van de onderverhuurcontracten. Als u dan nagaat, dat het om meer dan 60 contracten gaat, weet u dat dit heidens karwei is. De jachthuurprijs hebben we gelijk kunnen houden met het vorige contract. Het waterschap spreekt niet meer van leggers, maar watergangen hebben nu (soms heel veel) kadastrumnummers gekregen. Toch zijn er wat belangrijke wijzigingen. Door de landelijke overheid werd de EHS verkleind, waardoor er meer grond (en water) beschikbaar is voor jacht. Echter binnen de EHS wordt **geen jacht** en **ook geen schadebestrijding en beheer** door het huidige waterschapsbestuur toegestaan. Hier is er dan sprake van zogenaamde 0-optiecontracten. Binnen de EHS wordt soms een keuze gemaakt door het waterschap in het contract om wel gedeeltelijk jacht toe te staan, echter is niet duidelijk op welk deel dit dan is. Besloten werd daarom door het bestuur om dit in de onderverhuurcontracten als 0-optie op te nemen om ongewilde overtredingen van de Flora en Faunawet (intrekking jachtakte e.d.) te voorkomen. Helaas blijkt het door het waterschap aangeboden contract niet altijd duidelijk en volledig te zijn, bleek bij een eerste inventarisatie. Het contract rond bijvoorbeeld de Bornebroekse Waterleiding/ Doorbraak, de Exosche Aa, de Nieuwe Graven en de Wendel blijkt niet volledig of correct te zijn. Hierover is contact opgenomen met het waterschap.

#### -Bureau Beheer Landbouwgronden

Ook van BBL ontvingen wij inmiddels een nieuw contract met actuele kaarten. Aangezien vele terreinen in de RVK Rijssen liggen, waar eigendomsverhoudingen zijn gewijzigd, veldgrenzen soms ingrijpend veranderd zijn en alle percelen nieuwe kadastrumnummers gekregen heeft, is ook hier het uitzoeken voor een onderverhuur een zeer arbeidsintensief karwei.

#### -Staatsbosbeheer

Van SBB zijn wat betreft de terreinen binnen de RVK Rijssen nog geen nieuwe contracten binnen gekomen. De eerste geluiden duiden op 0-opties, hetgeen niet geaccepteerd werd door het bestuur van uw WBE. De onderhandelingen en vooral de acties vanuit SBB verlopen zeer moeizaam, c.q. traag.

### Geduld gevraagd

Onderverhuur van jacht is dus zeer arbeidsintensief en tijdrovend. Uw bestuur doet haar best om één en ander zo spoedig mogelijk uit te voeren. Zij vraagt echter begrip voor het feit, dat ook dit vrijwilligerswerk is. Uiteraard wordt bij de onderverhuur rekening gehouden met onze statuten en huishoudelijk reglement welke u op onze website terug kunt vinden.

Bestuur



## Jaarlijks overleg met Staatsbosbeheer.

In de nu al bestaande jachthuurovereenkomsten tussen Staatsbosbeheer en uw WBE is een bepaling opgenomen, dat er jaarlijks een gesprek moet plaatsvinden tussen de verhuurder en huurder op initiatief van de huurder.

In de faunabeheerovereenkomsten die SBB met WBE's overeenkomt staat standaard de voorwaarde dat jaarlijks wordt overlegd. De praktijk om aan die voorwaarde te voldoen is qua praktische uitvoering erg wisselend; niet zelden gebeurt dit gelijktijdig samen een telling, na een jachtdag of gelijktijdig met een overleg waar beide partijen elkaar ook naar toe gingen., etc. Indien SBB zich aan de letter van die standaardvoorwaarde zou moeten houden betekent dat zeker een uitbreiding van hun personele bezetting! (Onnodig uit te leggen dat die ruimte niet beschikbaar is).

Omdat ook uw WBE aan deze verplichting moet voldoen en daarvoor wel de nodige achtergrondinformatie nodig heeft, verzoeken wij u ons te informeren over uw ervaringen, aanmerkingen en opmerkingen of tips en adviezen door te geven aan. Of via onze website, per mail [wbwesttwente@telfort.nl](mailto:wbesttwente@telfort.nl) of aan één van de bestuurleden persoonlijk.

Bestuur

## Vervolg verkoop door Staatsbosbeheer

De eerste verkoop van gronden door Staatsbosbeheer, de biedingen zijn geaccepteerd en de nieuwe eigenaren zijn bekend. Landschapsbond Daarle i.o. heeft helaas geen rol van betekenis kunnen spelen. De termijn waarop alles gerealiseerd moest worden, was te kort. Uw WBE heeft dit lokale initiatief ondersteunt en heeft hierover onder meer een open brief gezonden naar Staatssecretaris Dijkema om in ieder geval de verkoop op te schorten om de Landschapsbond de kans te geven een kwaliteitsbod te doen. Het heeft niet zo mogen zijn, sterker nog, wij hebben niet eens een reactie gekregen van de Staatssecretaris, een voorbeeld van slecht bestuur.

Al voordat Natuurmonumenten met haar actieberaad in Daarle kwam, heeft de WBE zich beraden over de toekomst en gekeken naar alternatieven. Al direct kwam Landschap Overijssel in beeld, een natuurlijke partner voor vrijwillig landschapsbeheer nu de rol van SBNL is weggevallen. In overleg met de WBE zal Landschap Overijssel de nieuwe eigenaren, waaronder ook de Partij van de Dieren, benaderen om deze een voorstel te doen om het beheer voort te laten zetten door de WBE. Onder vergelijkbare omstandigheden als in het verleden, waarbij jacht, beheer en schadebestrijding gegarandeerd moeten zijn. Voordeel is dat de eigenaren terug kunnen vallen op een professionele organisatie voor advies, plannen en andere ondersteuning. Vrijwilligers via de WBE kunnen gebruik maken van de kennis en ook het vangnet van een verzekering.

Op dit moment worden de nieuwe eigenaren benaderd door Landschap Overijssel. De betrokken jachthouders zullen afzonderlijk bericht krijgen zodra er meer bekend is.

Nu is het verder afwachten op de evaluatie van de eerste verkoop, voordat mogelijk de rest van de terreinen binnen onze WBE later dit jaar in de verkoop zullen gaan. De evaluatie zou in juni 2013 plaatsvinden. Hierdoor hebben lokale organisaties al wel de kans om tijdig in te spelen op de ontwikkelingen.

Bestuur

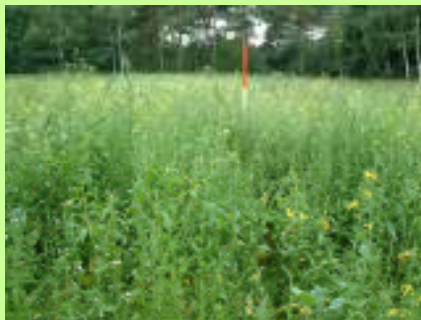

### BiotoopBericht: Het SBNLHerfstmengsel

Het is bijna zomer, maar als we naar het weer kijken lijkt het eerder herfst. Daarom als aanloop naar dit seizoen informatie over het SBNL Herfstmengsel. U heeft nu in ieder geval voldoende tijd om in uw veld rond te kijken naar een geschikte locatie.

SBNLHerfstmengsel

Het Herfstmengsel kan later in het jaar ingezaaid worden, doch bij voorkeur voor september. Het faunamengsel is speciaal samengesteld voor de winterperiode: de moeilijkste periode voor het wild om aan voldoende voedsel te komen of dekking te vinden. De cultuurgronden zijn dan kaal en ook in de bossen is weinig kwalitatief goed voedsel te vinden. De winter is daarmee dan ook, naast predatie en ziekte, een van de bedreigingen voor ons wild.

De meeste soorten in dit faunamengsel zijn winterhard en hebben een kwalitatief hoge voedingswaarde. Het loof bevat veel vocht. Dit is vooral van belang bij langere vorst- en sneeuwperiodes.

Het Herfstmengsel is gunstig voor het insectenleven, zangvogels, veerwild en (kleine) zoogdieren. Muizen die tussen het loof hun kostje opscharrelen zijn een dankbare prooi voor kerk- en steenuil en torenvalk, maar ook voor marterachtigen en vos.

Tip: zaai na de oogst van zomergranen, vroege aardappelen of een vroege maïsoogstenkele stroken met het Herfstmengsel in. Vooral stroken langs watergangen en stroken die landschapselementen met elkaar verbinden zorgen ervoor dat dieren zich onder dekking door het open veld kunnen bewegen. Bovendien hoeven de dieren niet veel energie te steken in het zoeken van voedsel want u hebt hun tafeltje immers gedekt. Door een goede energiebalans kunnen zij alerter reageren op predatoren en neemt hierdoor de kans op predatie af.

Ook het inzaaien van overhoekjes, bijvoorbeeld onder hoogspanningsmasten, is een aanwinst voor het wild. Zo creëert u stapstenen in het veld, waar ree, konijn, haas, fazant en patrijs niet alleen even op adem kunnen komen, maar ook voedsel vinden.

### Gebruikersinformatie:

zaaitijd: april tot september

hoogte: 40 cm en hoger

kilo's per 100 m<sup>2</sup>: 0,04 (4 kilogram per ha.)

samenstelling: anijszaad, bladrammenas, stoppelknol, spruitkool, mergkool, bladkool, raapzaad en spurrie.

U kunt het SBNL Herfstmengsel bestellen bij:

Hofman Agrarische Produkten  
Grimbergerweg 11  
7467 PR Notter  
Tel.: 0548-512979  
E-mail: grimberg68@hotmail.com



Wie wil voor onze WBE de foto-reportage verzorgen wanneer wij als WBE wat organiseren? In onze 25-jarige geschiedenis is nagenoeg nooit wat vastgelegd?

## **Bestuursleden Wildbeheereenheid "West-Twente"**

### Voorzitter:

J. Flim  
Stokmansveldweg 5  
7461 BM Rijssen  
tel. 0548-512651 / 06-54940520  
E-mail [jflim@planet.nl](mailto:jflim@planet.nl)

### Secretariaat/Postadres:

Wildbeheereenheid "West-Twente"  
Postbus 377  
7460 AJ RIJSSSEN  
[wbwesttwente@tiscali.nl](mailto:wbesttwente@tiscali.nl)

### Wildbeheerplannen/jachtverhuur:

H. Bloemendal  
Enterveenweg 14  
7461 PB Rijssen  
tel. 06-22484733  
E-mail [hans.bloemendal@gmail.com](mailto:hans.bloemendal@gmail.com)

### Redactie Nieuwsbrief/WBE'tje:

D. Ligtenberg  
Elsenerstraat 45  
7461 DM Rijssen  
tel. 06-29013510 / 0548-514752  
E-mail [dinant@ligtenberg-rijssen.nl](mailto:dinant@ligtenberg-rijssen.nl)  
[dligtenb@xs4all.nl](mailto:dligtenb@xs4all.nl)

### Voorlichting/Vice-voorzitter:

J. Kreijkjes  
Oude Almelseweg 22  
7642 GK Wierden  
tel. 0546-577212 / 06-45630416  
E-mail [kreijkjesgorel@hetnet.nl](mailto:kreijkjesgorel@hetnet.nl)

### Secretaris:

D. Spenkelink  
Pastoor Peterstraat 44  
7462 MS Rijssen  
tel. 0548-520033 / 06-51406189  
E-mail [d.spenkelink@veluwsebouw.nl](mailto:d.spenkelink@veluwsebouw.nl)

### Penningmeester :

G. Vermaat  
De Nieuwkamp 48  
7447 BG Hellendoorn  
0548-681250 / 06-10350384  
E-mail [guidovermaat@planet.nl](mailto:guidovermaat@planet.nl)

### Wildschadecoördinator:

E. Dijk  
Koestraat 11  
7447 CE Hellendoorn  
tel. 0548-656447 / 06-20952646  
E-mail [dieki@wxs.nl](mailto:dieki@wxs.nl)

### Reewildcommissie:

G.D. Velten  
Weverstraat 32  
7461 CD Rijssen  
tel. 0548-542425 / 06-29076243  
E-mail [gvelten@3-aim.nl](mailto:gvelten@3-aim.nl)

### Algemeen bestuurslid:

J. M.A. Flim  
Stokmansveldweg 5  
7461 BM Rijssen  
tel. 0548- 512651 / 06-55727224  
E-mail [janmarkflim@live.nl](mailto:janmarkflim@live.nl)

**Vanaf 1 januari 2012 valwild melden bij de meldkamer van de**

**Politie Tel. 0900 – 8844**

**Belangrijke mededeling –  
oproep**

Deze nieuwsbrief wordt digitaal verzonden aan al onze leden, deelnemers en begunstigers die ons een e-mailadres beschikbaar hebben gesteld. Mochten er in uw combinatie of bij uw relaties personen zijn die niet beschikken over e-mail of geen internet aansluiting hebben, verzoeken wij u dit bericht te printen en ter beschikking te stellen. Zorg er in ieder geval voor, dat uw juiste e-mailadres bekend is bij uw WBE!

**Bestuur**



*Namens de redactie  
veel Weidmansheil!!!*